



GAZETA DE PALMEIRA

ANO 38
Nº 1267
Palmeira
4 a 10 de maio
de 2013
R\$ 3,00

Prestação de contas de 2005 da Prefeitura de Palmeira é desaprovada pela Câmara

A prestação de contas da Prefeitura de Palmeira do ano de 2005 está definitivamente desaprovada. A Câmara Municipal realizou sessão na terça-feira (30), quando foi aprovado o projeto de decreto legislativo que desaprovou as contas daquele ano, sob responsabilidade do ex-prefeito Altamir Sanson (PSC). Cinco vereadores votaram favoravelmente ao projeto e quatro votaram contra.

Página 3

Frota de veículos do município chega a marca de 15.549 unidades

De acordo com estatísticas do Departamento de Trânsito do Paraná (Detran-PR), desde o final de 2012 até o mês de março deste ano, frota palmeirense aumentou em 225 veículos.

Página 16

Vacinação contra a gripe ultrapassa marca de 71% da meta a ser imunizada

Da meta inicial de 4.975 pessoas a serem imunizadas contra a gripe, 3.559 já haviam recebido a dose até a manhã de quinta-feira (2), atingindo 71,54% da meta do município..

Página 5

Polícia Militar interrompe transferência suspeita de carga de cimento entre caminhões



Página 15

FARMÁCIA CONCEIÇÃO
"Aqui você encontra o farmacêutico a sua disposição"
Matriz: Conceição, 581- F: 3252-2112
Filial 1: Conceição, 222- F: 3252-4349
Filial 2: Conceição, 193- F: 3252-7647

AQUI FARMÁCIA POPULAR na MATRIZ e FILIAL 2

Fralda Dande	Cardio Life	Fralda Enxutita	NS
16,90	115,00	27,30	137,00
Fralda Personal	Personal	Fralda Personal	Nivea
28,99	9,99	9,90	9,90

*Ofertas válidas até 10/05/2013 Pagamento à vista



Rogério Lima

Homemóvel

Quem acompanha mês a mês ou de tempos em tempos notícias sobre o aumento gradativo da frota de veículos automotores já deve ter percebido que os números dão saltos. Em Palmeira, por exemplo, nos últimos cinco anos o aumento da frota foi de mais de 5 mil unidades. De algo em torno de 10 mil veículos em 2007, foi para mais de 15 mil em 2012. É algo absurdo se analisado sob a ótica do bom senso.

O número atual da frota de veículos do município, que tem perto de 33 mil habitantes, já representa uma relação de um veículo para cada dois habitantes. Na hipótese da necessidade de evacuação do município, lenado-se em consideração todos os tipos de veículos disponíveis, os moradores sairiam de Palmeira confortavelmente acomodados em automóveis, motocicletas, caminhonetes, caminhões e ônibus. Sobrariam lugares, de fato.

Agora, uma projeção de crescimento da frota no mesmo ritmo em que aumentou nos últimos cinco, levaria a frota a ter um veículo para cada habitante no curto prazo de dez anos. É loucura? Não sei, mas é palpável se considerarmos os dados atuais. Imagino que com 33 mil habitantes e 30 mil veículos em circulação, já não haveria caos porque ele estaria instalado bem antes que a situação chegasse a este ponto de um veículo para cada pessoa..

Quem consegue tirar o pé do acelerador? O ritmo de vida está ficando a cada dia mais intenso. Corre-se de um lado para o outro, quase sem sentido, pois há muitos compromissos a serem cumpridos, muitas metas a serem atingidas. Fica difícil dar cabo de tudo se não houver velocidade. E velocidade tem tudo a ver com automóvel.

Muito mais do que combater a cultura do automóvel para tudo, desde pequenos deslocamentos até percursos maiores, vejo a necessidade de combater a cultura da pressa, da urgência urgentíssima para tudo. O homem precisa aprender que é humano e que ser máquina, como o automóvel, é meta impossível. Embora os dois sejam passíveis de danos, o mal provocado ao humano pode representar o fim de tudo. Já o automóvel ou qualquer veículo a motor, quando sem utilidade ainda serve para reciclar.

OS MANDOROVÁS

Efeitos da desaprovação de contas

Estamos há mais de 8 anos longe da política.



E olha que não tivemos nenhuma conta desaprovada!



Recicláveis

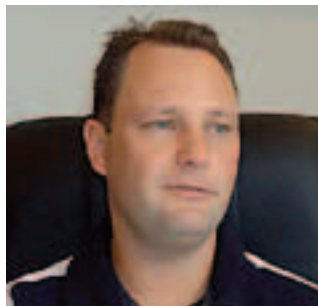

Prefeito comemora protocolo de intenções com CCS

A assinatura do protocolo de intenções entre a empresa metalúrgica CCS e o governo do Estado, na terça-feira (30), no Palácio Iguazu, com benefícios do programa Paraná Competitivo, rende pontos para o prefeito **Edir Havrechaki** (PSC) em sua trajetória política. A empresa anunciou que pretende investir R\$ 30 milhões na futura unidade de Palmeira e gerar 180 empregos diretos. Trata-se, até este momento, do maior investimento já feito no setor industrial no município. As negociações com a empresa paulista foram todas feitas dentro do período da atual administração municipal, o que demonstra agilidade no processo.

Presente de grego

O ex-prefeito **Altamir Sanson** (PSC) faz aniversário no dia 1º de maio. O presente, desagradável, recebeu na véspera, dia 30 de abril, quando a Câmara decretou a desaprovação das contas da Prefeitura de Palmeira do ano de 2005, sob sua responsabilidade. A desaprovação põe em risco sua pretensa candidatura a deputado estadual.

Rearranjo político

A confirmar a inelegibilidade do ex-prefeito **Altamir Sanson** (PSC), o que deve acontecer de imediato é um rearranjo nos grupos políticos, inclusive no grupo do próprio. Acontece que o período de oito anos alcança as duas próximas eleições municipais. Na eleição de 2016, **Edir Havrechaki** (PSC) deve concorrer à reeleição, mas na de 2020 seria necessário um candidato à altura do grupo.

Pesquisa põe pimenta no tempero da eleição de 2014

Paraná Pesquisa divulgou que se a eleição fosse hoje **Beto Richa** (PSDB) teria 40,6%, contra 28,2% da ministra **Gleisi Hoffmann**, (PT) e 19,7% do senador **Roberto Requião** (PMDB).

Independência e soberania

Durante a sessão da Câmara Municipal que culminou na desaprovação da prestação de contas de 2005 da Prefeitura de Palmeira, o vereador **João Alberto Gaiola** (PDT) afirmou que a posição da maioria dos vereadores, pela desaprovação das contas, deixou patentes a independência e a soberania do Legislativo.

Mais um parecer

Presidente da Comissão de Economia, Orçamento, Finanças e Fiscalização, o vereador **José Ailton Vasco** (PTN) tem prazo até o próximo dia 14 para emitir parecer sobre a prestação de contas da Prefeitura do ano de 2006. O Tribunal de Contas deu parecer pela irregularidade. A prevalecer a lógica, o parecer da comissão não deve ser diferente da opinião do TC.



PAIXÃO EM CONECTAR PESSOAS

DBUG

FIBRA ÓPTICA

42_3252_2306

WWW.DBUG.COM.BR

RUA BARÃO DO RIO BRANCO 184

PALMEIRA - PR

GAZETA
DE PALMEIRA

Fundada em 9 de abril de 1976
Jornal semanal editado por
NELMO EDITORA LTDA.
CNPJ 01.334.884/0001-83

Rua Padre Camargo, 671 - Telefone 42 3252-3372
e-mail: gazetadepalmeira@uol.com.br
Web-site: www.gazetadepalmeira.com.br
CEP 84.130-000 Palmeira - PR
Diretor geral: Moacir Luiz Guchert
Diretor de Redação: Rogério Geraldo Lima
Jornalista Responsável: Rodrigo Carlos Lima - MTb 2749/10/194-V-PR
Impressão: Folha de Londrina - Londrina - Paraná - Tiragem: 2 mil exemplares

Contas de 2006 devem ser votadas pelos vereadores ainda em maio

Ainda neste mês de maio, a prestação de contas da Prefeitura de Palmeira do ano de 2006 receberá parecer da Comissão de Economia, Orçamento, Finanças e Fiscalização da Câmara Municipal e será votada pelo plenário do Legislativo. Da mesma forma que a prestação de contas de 2005, a do ano seguinte também tem parecer do Tribunal de Contas pela irregularidade.

No último dia 29 de abril venceu o prazo de disponibilidade

do processo de prestação de contas ao público. A partir desta data, a comissão tem prazo de 15 dias para emitir o seu parecer, o que deve acontecer até o próximo dia 14, data em que acontece sessão da Câmara e deve ser votado o parecer da comissão.

Dentro dos prazos previstos, a votação do processo de prestação de contas de 2006 deve ser finalizada ainda no mês de maio, nas sessões dos dias 21 e 28.

Câmara decreta desaprovação das contas de 2005 da Prefeitura de Palmeira

A prestação de contas da Prefeitura de Palmeira do ano de 2005 está definitivamente desaprovada. A Câmara Municipal realizou sessão na terça-feira (30), quando foi aprovado o projeto de decreto legislativo que desaprova as contas daquele ano, sob responsabilidade do ex-prefeito Altamir Sanson (PSC). Cinco vereadores votaram favoravelmente ao projeto e quatro votaram contra. Agora, será promulgado o decreto legislativo que oficializa a desaprovação das contas e, em consequência, traz penalidades ao ex-prefeito, como a suspensão de seus direitos políticos pelo prazo de oito anos.

A sessão da Câmara Municipal transcorreu em clima de tranquilidade, com a presença de efetivo da Polícia Militar, que foi acionada para garantir a segurança dos vereadores e a ordem durante os trabalhos do Legislativo. Ao contrário do que havia acontecido na sessão do último dia 23, nem mesmo em frente à Câmara aconteceram incidentes.

O projeto de decreto legislativo foi a única matéria colocada em discussão e votação. Antes dos votos, três vereadores manifestaram suas posições em relação ao projeto. Domingos Everaldo Kuhn (PSC) disse que a desaprovação das contas de 2005 faria Palmeira perder a oportunidade de eleger um deputado estadual na eleição



Votação da prestação de contas despertou interesse popular.

do ano que vem, fazendo menção à intenção de Sanson em candidatar-se à Assembleia Legislativa. Com os direitos políticos suspensos, ele fica impedido de registrar candidatura. Kuhn cutucou alguns dos vereadores que votaram pela desaprovação das contas, dizendo que ingressaram na vida pública pelas mãos do ex-prefeito.

O vereador João Alberto Gaiola (PDT), por sua vez, disse que na ocasião não estava sendo votado apenas o projeto de decreto legislativo e apreciando a falta de regularidade das contas de 2005, afirmando que isto já foi feito pelo Tribunal de Contas. Ele lembrou que nos últimos 100 dias o processo esteve à disposição da população, que foi divulgado pela imprensa e que nunca se falou tanto de uma matéria como foi falado desta.

Gaiola disse que a posição em relação ao projeto já ficou consolidada na sessão do dia 23, entendendo-se a existência de todas as irregularidades apontadas pelo Tribunal de Contas, como também não haver outro caminho que não a desaprovação das contas. Caso contrário, segundo ele, seria a desmoralização do

Legislativo. Com posição pela desaprovação, Gaiola assevera que o Legislativo mostra sua independência a soberania, fiscalizando as ações do Executivo e garantindo a aplicação das leis.

Conclusivo

Por fim, o vereador José Ailton Vasco (PTN), presidente da Comissão de Economia, Orçamento, Finanças e Fiscalização, que emitiu parecer pela desaprovação das contas de 2005, salientou que o Tribunal de Contas foi conclusivo ao julgar irregulares as contas da Prefeitura de Palmeira daquele ano. Lembrou que o princípio da moralidade obriga o administrador público a seguir uma forma de conduta, sob pena de ter seus atos invalidados.

Vasco lembrou que aguardou até o último instante pela apresentação de um parecer em defesa do ex-prefeito contrário ao parecer do Tribunal de Contas, mas que ele não foi apresentado, fazendo prevalecer a decisão do órgão fiscalizador. O vereador do PTN, finalizando seu pronunciamento, disse que seu voto não seria influenciado por pressão de grupos políticos e que manteria sua posição pela desaprovação das contas de 2005.

Ex-prefeito pode responder por improbidade

Cópia do decreto legislativo a ser promulgado pelo presidente da Câmara Municipal, vereador Fabiano Cassanta, deve ser encaminhada ao Ministério Público, seguindo o que prevê o Regimento Interno do Legislativo.

Com isto, além da suspensão dos seus direitos políticos pelo período de oito anos, é possível, ainda, que o ex-prefeito venha a ser denunciado pelo Ministério Público pelo cometimento de crime de improbidade administrativa, se este for o entendimento do órgão.

Correia & Moraes
Laboratório
Central de Atendimento ao Cliente
FONE/FAX:
(42) 3252-1439
acesse nosso site: www.labcm.com.br
Rua Cel. Ottoni Ferreira Maciel 185 - Palmeira/PR - Em frente a Santa Casa de Palmeira

DANIEL IMÓVEIS
CRECI F 15.002
www.danielimoveispalmeira.com.br | imoveismodrow@hotmail.com
Compra, venda, regularização, locação, administração.

IMÓVEIS Á VENDA/URBANO

Sobrados em Condomínio fechado c/ aprox. 75m² (+ 13,80m²) cada unidade contendo: 3 dorm., 2 WC, sacada, sala, copa, cozinha, área de serviço, churrasqueira, playground, área verde, garagem externa e interna, portão eletrônico. Segurança e Comodidade para sua família - Rua Moisés Marcondes/Centro Valor R\$ 180.000,00.

Casa Alv. 90m², 3 Dorm, sala, cozinha, lavanderia, churrasqueira/Rocio I R\$ 160.000,00.

Casa Alv. 90 m², 3 Dorm, sala, cozinha, copa, banheiro, garagem, área de serviço - Regina Vitória R\$ 150.000,00.

Apartamento 87,00 m² 2 Dorm, sala, BWC, cozinha, lavanderia, garagem, despensa R. Conceição/Centro R\$ 160.000,00.

Lote c/ aprox. 1.400m² contendo 2 casas em alv. c/ aprox. 217m²/ Vila Maria R\$ 350.000,00.

Lotes Parque dos Franceses a partir de R\$ 80.000,00 360m² p/ constr. Imediata.

2 Lotes com 360 m² (12x30) cada um, R. José Adriano de Freitas/Colônia Francesa R\$ 80.000,00 (cada lote).

Lote com 360 m² (12x30) R. Johannes Janzen, Vila Rosa R\$ 50.000,00.

Lote com 336,00m² (12x28) R. Henrique Stadler / Vila Rosa R\$ 130.000,00.

Lote com 330 m² (10x33) R. Jesuino Marcondes / Centro R\$ 190.000,00.

Lote com 364 m² (14x26) R. Rosa Mildemberg / Vila Mayer R\$ 110.000,00.

IMÓVEIS Á VENDA/RURAL

Casa Alv. 425m² 2 pavimentos, Queimadas R\$ 250.000,00.

Chácara com aprox. 3 alq. Pugas de Baixo R\$ 220.000,00.

Chácara com aprox. 3,5 alq. Vileiros R\$ 180.000,00.



Casa Alv. 200m² mobiliada late Clube R\$ 200.000,00.

Casa no Bela Vista, lote com área de aprox. 320m (12 x 26,50), contém 2 quartos, sala, cozinha, banheiro, rua sendo pavimentada, situado junto a rua Antônio Victório Vianna. Valor: R\$ 95.000,00.

Imóvel em fase de construção, situado junto a rua Edgar Albuquerque (Vila Boles), aprox. 60m², 2 dorm., banheiro, copa/sala, cozinha, área de serviço, ótima localização, lugar muito tranquilo. Valor: R\$ 130.000,00.

Lote com aprox. 219m² (11,50m x 19m), ótima localização, situado junto a rua Afonso Schamne (beco do fontana). Valor: R\$ 128.000,00.

LOCAÇÃO

Aluga Sala Comercial c/ aprox. 100m² Rua 7 de Abril (sobrelaje comercial AG).

Sobrados 2 quartos, 1 escritório, 2WC, cozinha, sala, lavanderia, churras., despensa. Moises Marcondes, centro. R\$ 800,00.

OUTROS MUNICÍPIOS

São João do Triunfo - Oportunidade de Negócio Auto Center, pronto para funcionar R\$ 360.000,00.

PARCEIROS

Correspondente imobiliário

CAIXA

Tempo Real

JD
PRE-MOLDADOS
Prudentópolis-Paraná
www.premoldadosjd.com.br
Barracões pré-moldados com 1 e 2 pavimentos
Grânjas padrão Perdigo
Galpões industriais e comerciais
Barracões a partir de R\$ 80.000m²

Representante para região
Edilson C. Barauce
422 9921-3208

Repasse do ICMS e do FPM têm reação positiva no mês de abril

Depois de sofrerem redução no mês de março, os repasses de recursos do Imposto sobre a Circulação de Mercadorias e Serviços (ICMS) e do Fundo de Participação dos Municípios (FPM) para a Prefeitura de Palmeira experimentaram reação positiva no mês de abril. Os valores do FPM aumentaram um pouco, mas ainda não chegaram ao que foi registrado em fevereiro.

O repasse da cota-parte do ICMS que cabe ao município atingiu quase R\$ 1,180 milhão em abril. Nos dois meses anteriores, os repasses ultrapassaram por muito pouco R\$ 1 milhão. A reação positiva, porém, deixa antever melhoria nos valores futuros a serem repassados pela Secretaria de Estado da Fazenda à Prefeitura de Palmeira.

Da mesma forma, o valor re-

passado ao município relativo ao FPM, em abril, superou o de março, mas não chegou perto do que foi registrado em fevereiro. Em abril, foram creditados para a Prefeitura Municipal pouco mais de R\$ 746 mil; em março o repasse chegou próximo a R\$ 692 mil; em fevereiro, o repasse do FPM surpreendeu e superou R\$ 1,244 milhão.

Da mesma forma que os repasses do FPM, os valores repassados em abril pelo Fundo de Manutenção da Educação Básica e Valorização do Magistério (Fundeb) e Fundo de Saúde superaram os de março, mas ficaram abaixo dos registrados em fevereiro. No último mês, o Fundeb destinou a Palmeira pouco mais de R\$ 606 mil e o Fundo de Saúde creditou mais de R\$ 421 mil para o município.

FONTE	Repasse líquido (R\$)
ICMS	1.179.418,50
FPM	746.680,58
Fundeb	606.513,59
Fundo de Saúde	421.390,44
IPVA	207.532,66
ICMS – Desoneração Exportações	58.430,50
Simples Nacional	56.378,27
FEP – Fundo Especial Petróleo	19.583,95
IPM – IPI Exportação	14.466,07

Dívidas do IPVA até 2007 devem ser anistiadas pelo Estado

O governador Beto Richa deverá sancionar nos próximos dias o projeto de lei aprovado pela Assembleia Legislativa na segunda-feira (22) que autoriza a remissão de dívidas do Imposto sobre a Propriedade de Veículos Automotores (IPVA) até 31 de dezembro de 2007.

A decisão do Estado de cancelar os débitos se dá em razão da economicidade, uma vez que seria mais caro manter o processo de cobrança dos 33,5 mil proprietários de veículos que ficaram inadimplentes com o fisco estadual. O valor das dívidas é de R\$ 11,3 milhões, equivalente a 1,1% da arrecadação do Estado com o imposto.

Uma das sanções para os contribuintes que deixam de re-

colher o IPVA é a não emissão do licenciamento do veículo pelo Detran. Circular sem o documento é uma infração gravíssima segundo o Código de Trânsito Brasileiro. Além de multa, o proprietário pode ter o veículo apreendido e computar sete pontos na carteira de habilitação.

O devedor do IPVA pode ter o débito inscrito em dívida ativa, que significa que o pagamento ocorre por meio judicial e implica em custas maiores para o devedor. O proprietário do veículo também não conseguirá emitir certidões negativas de débito, não pode participar de concurso público, no caso de pessoa física, ou de licitação, no caso de empresas.

Audiência pública neste sábado tem lançamento do Plano Diretor

Neste sábado (4), na Câmara Municipal, entre as 8 horas e as 11 horas e 30 minutos, acontece a primeira audiência pública para o lançamento do Plano Diretor Municipal. O evento está sendo organizado pela Secretaria de Governo e Planejamento da Prefeitura de Palmeira.

Durante a audiência será rea-

.....
**EXPLANAÇÃO
 TÉCNICA E AÇÕES
 SERÃO APRESENTADAS.**

lizada explanação técnica das ações a serem desenvolvidas no processo de elaboração da revi-

são do Plano Diretor Municipal e a apresentação das Equipes Técnicas do Município de Palmeira, designadas pela administração municipal para atuarem nesta ação.

A população interessada é convidada a participar a audiência pública, para conhecer e discutir o Plano Diretor.

Visita a Palmeira

Deputado federal levanta prioridades do município

Na última sexta-feira (26), o deputado federal, Andre Zacharow (PMDB) esteve em Palmeira, em encontro programado com o prefeito Edir Havrechaki (PSC), fazendo levantamento junto ao Executivo das prioridades do município, para que possa trabalhar em Brasília na busca por recursos e benefícios para o município.

Zacharow aceitou o convite do vereador Pastor Anselmo Osório (PSD) para visitar também a Câmara Municipal.

O deputado é economista e advogado e está em seu terceiro mandato como deputado federal. “Tenho apreço especial por Palmeira. Por isso, quando encontrei com o prefeito Edir em Brasília, marcamos uma visita para avali-



Assessoria Câmara de Palmeira

Deputado foi à Câmara Municipal a convite do vereador Pastor Anselmo.

ar as necessidades do município”, disse o deputado.

Evangélico, Zacharow demonstrou estima pelo vereador Pastor Anselmo e pela comunidade de Witmarsum, onde ajudou na instalação da primeira usina de leite da Cooperativa, como também da eletrificação rural da localidade. “O Pastor Anselmo me falou sobre a revitalização do Museu Histórico, como também da

estadualização da estrada que une Witmarsum à BR-376. Os ministérios contam com programas que necessitam de projetos para viabilizar recursos federais para os municípios”, explica o deputado.

O vereador do PSD disse que a conversa de Zacharow com o prefeito Edir foi muito produtiva. Segundo ele, dois assuntos foram priorizados, estradas vicinais e a saúde no município.

Farmácia Capraro

* Medicamentos, Perfumaria

* Manipulação de medicamentos.

* Produtos Odontológicos.



Farmacêuticos Dr. Benito Capraro
na direção Dra. Fabiana Capraro



Rua XV de Novembro, 478
Fone: (42) 3252-3629 / 3252-3115
Palmeira - PR



42 3252 2620
Rua XV de novembro, 295



Seu evento com nossos deliciosos produtos. Faça sua encomenda.

bolos salgados
massas frescas
tudo em casa

GAZETADIAADIA

Passeio ciclístico e almoço em prol da Santa Casa

No próximo domingo (5) acontece um passeio ciclístico em prol da Santa Casa de Palmeira. O evento terá início às 10 horas, na praça Marechal Floriano Peixoto. Na mesma ocasião será feita uma Ação entre Amigos, no valor de R\$ 2,00, para o sorteio de uma bicicleta 21 marchas. O vencedor será divulgado no dia 12 de junho. Também haverá mesa de frutas e sorteio de brindes ao final do evento. Na sequência será feito almoço no Salão Paroquial, para os interessados em colaborar.

AMB promove café colonial neste domingo

Neste domingo (5) a Associação Menonita Beneficente (AMB) promove mais um Café Colonial em sua sede, na Colônia Witmarsum. Toda a comunidade palmeirense é convidada a prestigiar o evento beneficente, que terá início às 11 horas. Simultaneamente acontece um bazar de roupas usadas, especialmente selecionadas para a ocasião. Também haverá Torneio Infantil de Futebol, cavalgadas, parquinhos, tirolesa, apresentações artísticas da JOJUM de Curitiba e outras atrações.

Simepar prevê geada na manhã de segunda-feira

O início da próxima semana deverá ter temperaturas baixas, de acordo com a previsão do tempo do Simepar. Nesta sexta-feira (3) o céu apresentará poucas nuvens, com temperatura máxima de 27°C e mínima de 14°C. No sábado (4), muitas nuvens e temperaturas variando entre 25°C e 14°C. No domingo (5), céu parcialmente nublado, com chuvas e trovoadas entre madrugada e manhã, com máxima de 21°C e mínima de 14°C. Na segunda-feira (6) acontece geada, com temperaturas entre 18°C e 4°C.

Cobertura de vacinação contra a gripe ultrapassa 71% em Palmeira

A Campanha nacional de vacinação contra a gripe termina no próximo dia 10, uma vez que foi prorrogada em virtude dos baixos índices de cobertura registrados, primeiro até 26 de abril, que seria a data final da campanha, e depois até o dia 30, prazo ampliado na primeira prorrogação. A estratégia parece ter sido acertada, visto que os índices de vacinação melhoraram nos últimos dias. Em Palmeira, da meta inicial de 4.975 pessoas a serem imunizadas contra a gripe, 3.559 já haviam recebido a dose até a manhã de quinta-feira (2), atingindo 71,54% da meta.

O maior índice de cobertura estava com as puérperas, mulheres que tiveram parto nos últimos 45 dias. Da meta de 57 a serem vacinadas, 45 já haviam recebido a va-

cina, com índice de cobertura de 78,95%. O índice mais baixo, curiosamente, estava com os trabalhadores do setor de saúde. Da meta de 433 a serem imunizados, somente 257 foram vacinados, com índice de cobertura de 59,35%.

Entre as crianças de seis meses a dois anos de idade, da meta de 690 a serem vacinadas, 77,97% já estavam imunizadas, visto que 538 receberam a vacina contra a gripe. Do grupo de idosos, da meta de 3.450 a vacinar, 2.504 compareceram para receber a dose de vacina, com índice de 72,58%. Já entre as gestantes, o índice de cobertura chegou a 62,32%, pois da meta de 345 a serem vacinadas, 215 procuraram os postos de vacinação para serem imunizadas.

Segurança

O objetivo da vacinação é contribuir para a redução das complicações, internações e óbitos provocados por infecções da gripe. Para tanto, foram distribuídas por todo o país cerca de 43 milhões de doses da vacina, que protege contra os três subtipos do vírus da gripe que mais circularam no inverno passado (A/H1N1; A/H3N2 e influenza B).

A vacina da influenza tem a imunidade curta, de nove a 12 meses. Depois de vacinadas, as pessoas estarão protegidas a partir de 15 dias. Quem foi vacinado no ano passado, precisa tomar a dose novamente. Feita com o vírus inativado, a vacina é segura e a única contra indicação é para as pessoas que têm alergia severa a ovo.

40 vagas

Curso Técnico em Agente Comunitário de Saúde

Estão abertas as inscrições para o Processo Seletivo referente ao Curso Técnico em Agente Comunitário de Saúde, através do Ensino a Distância do Instituto Federal do Paraná. As inscrições podem ser feitas até o dia 10 de maio de 2013 e devem ser realizadas via internet, na página virtual www.ead.ifpr.edu.br. São 40 vagas disponibilizadas para o município de Palmeira.

O curso técnico é de Nível Médio, na forma de oferta subsequente, na modalidade de Ensino a Distância, e é ofertado aos candidatos que já concluíram o Ensino Médio. A duração do curso será de dois anos, com aulas presenciais nas quintas-feiras, das 19 horas às 22h40. O início das aulas está previsto para 6 de agosto.

O candidato deverá preencher o formulário de inscrição

com os dados pessoais e as notas finais das disciplinas de Língua Portuguesa, Matemática, História e Geografia, contidas no Histórico Escolar do Ensino Médio. Quem encontrar dificuldade no acesso à página virtual de inscrição pode procurar o pólo de apoio presencial, localizado na Escola Municipal Jesuíno Marcondes. Mais informações podem ser obtidas pelo e-mail processoseletivo.ead@ifpr.edu.br.

Funerária
Nossa Senhora do Carmo

40 ANOS

"Tradição e Respeito Humano"
1973 - 2013

3252-3796 www.funerarianscarmo.com.br

Falecimentos

.Otilia de Chaves, 102 anos. Sepultada em 25/04/2013 no Cemitério de Vila Palmira Município de São João do Triunfo.
.Ana Cristina Rodrigues Sclarski, 44 anos. Sepultada em 18/04/2013 no Cemitério Municipal de Palmeira.
.Alice Kapp Cavalheiro, 81 anos. Sepultada em 16/04/2013 no Cemitério Municipal de Palmeira.
.Pedro Franczuk, 66 anos. Sepultado em 14/04/2013 no Cemitério Parque Municipal.
.Laurentina Lemos do Valle, 70 anos. Sepultada em 12/04/2013 Cemitério de Vila Palmira.
.Gisele Cristina Ferreira, 34 anos. Sepultada em 11/04/2013 no Cemitério Municipal de Palmeira.
.Otacilio dos Santos, 94 anos. Sepultado em 10/04/2013 no Cemitério Municipal de Palmeira.
.Pedro Havrechak, 75 anos. Sepultado em 10/04/2013 no Cemitério Municipal de Palmeira.

Obituário On-Line acesse:
www.funerarianscarmo.com.br

MAIO, MÃES.

COMPRE E CONCORRA A UMA CESTA ESPECIAL PARA A SUA MÃE

SMARTPHONE SAMSUNG GALAXY Y VASO DE FLORES SACHE CANECA TOALHA DE MÃO JOGO DE LENÇOL

WWW.BETTE.COM.BR RUA CONCEIÇÃO 1072 T 42 3252 6200 **bette**

**Dra. Karine Leme**

Doenças mais comuns nesta época do ano - 1

Eritema pérmio

Está ligado à má circulação sanguínea e atinge as áreas que ficam mais expostas ao frio, como o rosto e as mãos. Causa edema, vermelhidão e coceira. Para se prevenir, é importante que as pessoas se protejam usando luvas, aquecendo a casa, evitando exposição ao vento, usando cremes e até tomando algumas medicações que visam melhorar a circulação sanguínea.

Fenômeno de Raynaud

Esta doença se manifesta em três estágios. No primeiro momento, a pele fica branca, depois roxa e, no fim, avermelhada. Isso acontece num intervalo curto de tempo. Entre os sintomas está a apresentação de extremidades frias e ardência, estando frequentemente associada a doenças reumatológicas.

Dermatite seborreica

Trata-se de inflamação crônica da pele que surge em indivíduos geneticamente predispostos, tratando-se, portanto, de manifestação constitucional. As erupções cutâneas características da doença ocorrem predominantemente nas áreas de maior produção de oleosidade pelas glândulas sebáceas.

A causa da dermatite seborreica é desconhecida, mas a oleosidade excessiva e um fungo (*Pityrosporum ovale*) presente na pele afetada estão envolvidos no processo. A maior atividade das glândulas sebáceas ocorre sob a ação dos hormônios androgênicos e, por isso, o início dos sintomas ocorre geralmente após a puberdade. Nos recém-nascidos também podem ocorrer manifestações da doença, devido ao androgênio materno ainda presente.

Para entendermos melhor a pessoa que tem dermatite seborreica, normalmente ela apresenta caspas no couro cabeludo, nas sobrancelhas e fica com a área central da face mais avermelhada e às vezes com crostas. A região atrás das orelhas também é acometida.

A dermatite seborreica tem caráter crônico, com tendência a períodos de melhora e de piora. A doença costuma se agravar no inverno e em situações de fadiga ou estresse emocional.

As manifestações mais frequentes ocorrem no couro cabeludo e são caracterizadas por intensa produção de oleosidade (seborreia), descamação (caspa) e prurido (coceira). A caspa pode variar desde fina descamação até a formação de grandes crostas aderidas ao couro cabeludo. A coceira, que pode ser intensa, é um sintoma frequente nessa região e também pode estar presente com menor intensidade nas outras localizações.



FONE
3252-6447
COMPLEMENTADA COM O FUNDÃO
RUA VICENTE MACHADO, 662

Proctologista - Dermatologista - Cardiologista
- Fonoaudióloga - Nutricionista - Podologia - Clínico Geral
- Otorrinolaringologista - Fisioterapia convencional e dermatofuncional - Otorino



Farmácia de plantão

A farmácia **MaxiFarma** assume o plantão ao meio-dia de sábado (4) e vai até as 22 horas da próxima sexta-feira (10). A farmácia tem endereço na rua Conceição, 331, e o telefone 3252-2362.

CCS assina protocolo de intenções com o Estado para instalar unidade em Palmeira

A empresa CCS Tecnologia e Serviços assinou na terça-feira (30) protocolo de intenções com o governo do Estado para a implantação de uma unidade industrial no município de Palmeira. O grupo investirá até o ano que vem R\$ 30 milhões na nova fábrica, gerando 180 empregos diretos. O empreendimento foi enquadrado no programa de incentivos Paraná Competitivo.

A empresa paulista é do setor de autopeças, produz partes de máquinas como niveladoras, pás mecânicas, escavadores, compactadores, rolos e cilindros compressores, entre outros. Seus principais clientes no Paraná serão as multinacionais Caterpillar e Paccar. "Estamos descentralizando a industrialização de nosso Estado, levando desenvolvimento a todas as regiões do Paraná", afirmou o governador Beto Richa, após assinar o protocolo de intenções.

A previsão da CCS é que a unidade entre em funcionamento ainda em setembro deste ano. No primeiro ano, a empresa espera um faturamento de R\$ 6 milhões. Até 2015, este valor deve subir para R\$ 70 milhões/ano, o que significa uma arrecadação de R\$ 8,4 milhões por ano ao Estado. "Além de empregos, atraímos riqueza para o Estado para podermos investir na melhoria de vida



Representantes da CCS, do Estado e de Palmeira estiveram no evento.

dos paranaenses", destacou o governador.

"Fomos convidados pela Caterpillar a se instalar no Paraná, pois já somos fornecedores da empresa em São Paulo. O Governo do Estado deu todo apoio para que isso se concretizasse e ficamos felizes em investir no Paraná", disse Almir Antonio Ciarrocchi, presidente da CCS. A empresa de autopeças tem uma unidade no interior de São Paulo com aproximadamente mil funcionários.

Desenvolvimento

Como parte do acordo com o governo, a empresa irá contribuir para o desenvolvimento econômico e social do Estado e do município. São exemplos a prioridade na contratação de trabalhadores lo-

cais, a compra de produtos de fornecedores da região e a concentração das exportações pelos portos paranaenses. "Estamos bastante felizes tanto pela oferta de empregos como a geração de renda que trará ao nosso município. Vai ao encontro do que precisávamos que é dar emprego à nossa gente", disse o prefeito Edir Havrechaki.

A Prefeitura de Palmeira cedeu área no Distrito Industrial na qual a CCS vai construir a sua unidade. Também há a previsão de que a CCS invista na qualificação dos trabalhadores da unidade. Serão firmadas parcerias com escolas profissionalizantes e institutos de pesquisas, no sentido de aprimorar a mão de obra.



STUPAK & KLIMIONT
Advogados associados

Renê José Stupak
OAB - PR 11.733

Telismara A. Diniz Klimiont
OAB - 20.460

Fones: (42)
3252-3195
e 3252-3264

Rua Vicente Machado, 702
Palmeira – Paraná.

Tenha mais motivos para SORRIR...

Dr. Marcus Vinicius Molinari Machado
CRO: 6502

Dr. Germano Molinari Machado
CRO: 23206

Estética
Cirurgia
Ortodontia
Clareamento
Periodontia
Endodontia
Dentística
Implante
Prótese

Exclusividade em odontologia, com planos de pagamento que cabem no seu bolso.

Rua Cel Macedo 262 sala 06
Tel 3252 4157

Menino de 12 anos vence campeonato de bocha do Ypiranga



Dico Candido

Jean Vida, Elan Moreira e Ademir Pickler foram premiados no torneio.

Um garoto de 12 anos des- pontou com sensação em um torneio de bocha disputado no Ypiranga Futebol Clube. Elan Moreira superou outros 32 competidores no ranking de bocha, disputado nos últimos três meses, que envolveu outros sóci-

os ypiranguistas.

O título foi conquistado no sábado (27), quando Elan venceu Jean Vida por 12 a 10. Anteriormente o menino havia ganhado de Ademir Pickler por 12 a 11 e de Irineu 'João Brado' por 12 a 7.

São João do Triunfo desenvolve projetos com o apoio da SEES



Divulgação

A Secretaria de Estado do Esporte (SEES), através da 2ª Regional de Esporte de Ponta Grossa, visitou o município de São João do Triunfo para acompanhar o desenvolvimento dos projetos realizados no município, com materiais esportivos repassados.

A Secretaria realizou a entrega dos materiais esportivos e desde então houve um amplo crescimento na participação de crianças e adolescentes nos projetos desenvolvidos pela Prefeitura Municipal de São João do Triunfo.

Alunos de Projeto Escolar são vice-campeões em torneio de futebol

Alunos do Colégio Estadual Amadeu Mario Margraf que participam do Projeto de Contraturno Hora Treinamento, na modalidade de Futsal, ofertado pela Secretaria de Estado da Educação (SEED), conquistaram o vice-campeonato do Torneio de Futebol Suíço, realizado no último dia 20 e promovido pelo Departamento de Esportes da Prefeitura Municipal.

O Projeto faz parte da implementação da Escola Integral, proporcionando que o aluno passe mais tempo na escola, além de incluí-lo em atividades que desenvolvem seu caráter e espírito de equipe, tirando o mesmo da ociosidade. Além do projeto de Futsal, o do Colégio Estadual Amadeu Mario Margraf oferece aos seus alunos Projeto de Leitura.

O Colégio Estadual Amadeu



Divulgação

Garotos integram Projeto de Contraturno Hora Treinamento.

Mario Margraf pede que os pais que incentivem seus filhos a participarem dos projetos,

oportunizando assim um ensino mais significativo através da Escola em Tempo Integral.

Copa de Futebol Suíço

Equipes iniciam segunda rodada da competição

Durante a última semana, foi iniciada a segunda rodada da Copa de Futebol Suíço. As 24 equipes já entraram em campo ao menos uma vez, nas duas divisões em disputa. Em 10 jogos durante a última semana, a rede balançou 93 vezes, média de 9,3 gols por partida.

Na quinta-feira (25), o RM Eletrônica B venceu o Mercosul/Feltrin por 4 a 3, enquanto o Olaria/Construpalm foi derrotado pelo MaxiFarma/ Aromas Café por 5 a 4. Na sexta a Loja Amilton Schamne ganhou do Comercial Hawaii por 8 a 3 e o Mega Net perdeu por 6 a 3 da Turma do Didi.

Na segunda-feira (29) o Campestrinho/Posto GT venceu a RM Eletrônica A por 6 a 4, e o Juventus/Narf ganhou do News Green por 4 a 3. Na terça-feira (30) o Santo Exedito/China Lava Car derrotou o Garotos da Baixada por 10 a 6 e o Forewer Society ganhou do Pinheiral FC por 8 a 2. Na quarta-feira (1), o Farajala/Supremo Gás perdeu para a Loja Amilton Schamne por 4 a 3, mesmo placar da vitória do Mega Net sobre o Poliart.

Na quinta-feira (2), o DK Peças Agrícolas e o Mercosul/Feltrin

entraram em quadra, assim como Meninos da Vila/Casbrinç e Olaria Construpalm, porém os jogos foram encerrados após o fechamento da edição da Gazeta de Palmeira.

As partidas acontecem de segunda a sexta-feira, sendo o horário das 19h45 para a disputa entre os times da 2ª Divisão e as 21 horas acontecem os jogos da 1ª Divisão.

DISK FÁCIL
LISTAS TELEFÔNICAS

Sua Lista Telefônica
Impressa e On Line

diskfacil.com.br
Em Breve Nova Edição
em Palmeira e Região

(49) 3622 0700
Marcie Vidori
(49) 8404 2652
marciov@diskfacil.com.br

Anuncie Conosco!

An advertisement for Disk Fácil, a service for printing and online access to telephone lists. The ad features the company logo in large yellow and white letters on a blue background. Below the logo, it lists the website 'diskfacil.com.br' and mentions an upcoming new edition in Palmeira and the region. Contact information includes two phone numbers and an email address. A small image shows a laptop and a smartphone displaying the website interface.



IRACEMA SANTOS

ACONTECENDO
IRAACONTECENDO@
YAHOO.COM.BR
3252 7035 | 9915 4010

Parabéns para:

4 - Iverson Margraf, Antonio Rosmar do Nascimento, Sandra Maria de Souza, Marcelo Severich, Alexandre Mayer Nunes, Terelis Klimiont, Carolina Antunes Avila Galvão, Carlos Eduardo Schamne Czelusniak, Thalia Kapp, Aloiso Kampa, Cherison Rodger Andreoli, Demétrio Hauagge Filho
5 - Luci Bastos, Zeneide Barausse, Creuza Assumpção, Fábio Stalschmidt, Eliana Andrade, Miriani Margraf, Luiza Schull de Bastos, Ana Luisa Calaça, Adelar Heinrich, Eric H. de Freitas, João Geraldo Borges Jr., Joselito Bueno de Oliveira, Josaine da Silva Linhares, Eroni Terezinha Correia, Sidevaldo Bueno de Paula, Felipe Gubert Neto, Maria de Deus Levandoski, Eduardo Muller, Joana P. de Souza. 6 - Dionise Maria Moleta Paz, Terezinha S. Zarpellon, Cerli Ribas, Antonio Acras, Gilmar José de Carvalho, Cristina Mezzadri, Antônio Zanetti Bobato, Alair Muller Scheidt, Artur Pereira. 7 - Robson Luís Lima, Rosângela Kuhn, Nilson Mello, Julia de Freitas, Luís Basílio Omieski, Edson Pacheco Costa. Ana Lucia Calaça, Lucimara Nossol Stadler, Carmen Bornancin, Marcos Modrow, José Luís Soldi, Yuri Kapp, Miriam Kroeker, Christian Abram Friesen, José Eduardo Ristow, Maicon Candido Ferreira, Júlia de Paula, Geremias Filipaki, Martha Anoemia Gusso Soldi, Sabrina Bronoski das Neves. 8 - Gabrielle de Oliveira, Ivo Toledo dos Santos, Acir Luck Penteado, Helena Maria S. Padilha, Mayara Silva, Maryá Silva, Júlio César Fontana, Ruy Alberto de Freitas, Maria Clara Sanae Okuda, Morgana Malucelli. 9 - Marcelo Lima, Sonia Kias, Andréia Ligeski, Henrique Gelinski, Rosa Voinarski Bello, Teresinha Krzywy Mezzomo, Marlene Bugai, Lucas Fontana Camargo, Guilherme Chempocke Filho, Elisabeth Thiessen, Leandro Pedroso, Pedro Kusnik, Maria Inês Cordeiro Prepo, Lucia Terezinha Schoefel, Adriani G. da Silva, Dionisio Hoffmann. 10 - Rita de Cássima Malucelli, Karina Gabardo, Reginaldo Paizany Chociai, Marcos José Gonçalves, Leliane Turra, Leziane Turra, Lizângela Turra.



2 aninhos

Querido Pedro, dia 9 de maio você festeja 2 aninhos de muitas bênçãos. Nós te amamos muito. Felicitações com carinho de seus pais Cristina e Luiz Fabiano Kusnik, avós e tios.



5 anos

Mil beijinhos, Leandro. Há 5 anos você traz muita alegria para nossa família, juntos festejamos dia 9 seu aniversário. Continue assim, alegre e feliz junto de seus pais Soeli e Pedro Pedroso e do mano Pedrinho.



Leandro Visnieski

O destino nos uniu de uma forma tão louca! Que tudo começou com um "Quem é você?" Hoje estou aqui, demonstrando a todos, o quanto te amo, como nunca amei alguém. Leandro, você é tudo pra mim e será o melhor marido do mundo. Te amo! Dafne.



Brindando

Maria Luci, você é essa pessoa especial e, por isso, pedimos a Deus que conserve você com esse astral bom e essa alegria que contagia por onde passa. Feliz aniversário dia 9. Estaremos juntos dia 11 para brindarmos essa alegria de viver. Desejos de seus filhos, netos e do esposo José Carlos Simão Ferreira.



Cerimônia

Os noivos Karina Neves Filus e André Luís Lisboa de Miranda foram abençoados em bonita cerimônia religiosa dia 23, em Curitiba. Ela filha de Nilza e Júlio Tadeu Filus. Logo após, os convidados foram recepcionados na Sociedade Thalia.



Carlos Eduardo

Como o tempo passa. E agora você completa 8 anos e está ficando o nosso homenzinho. Dia 4 festejamos juntos. Que Deus te abençoe, filho. Com o carinho de seus pais Danielli e Leonardo Czelusniak. Beijinho da mana Emily Gabrielly.



15 anos

Fernanda, o dia 4 é único e especial e foi criado especialmente para que possamos comemorar você. Parabéns pelos seus lindos 15 anos. Filha querida de Edinéia e Alípio Gulchinski da Silva. Beijo no seu coração dos avós Dorotea e Geraldo e do mano Lucas.

Lucimara

Felicidades neste dia 8. Que você seja sempre premiada com a presença de Deus neste dia e em todos os outros que virão em sua vida. Parabéns! Com o carinho do esposo Valter e das filhas Carol e Fer.



Para pensar

Quando der uma esmola, não anuncie a todos. "Não saiba sua mão direita o que faz a esquerda" Ajude sem alarde, para não humilhar aquele a quem sua generosidade ajudou.

Sucesso

O 1º Ciclo de Palestras sobre a História e Geografia de Palmeira, promovido pelo Instituto Histórico e Geográfico, foi sucesso absoluto, teve gostinho de quero mais. O pedido do público que compareceu na Câmara nos três dias, mais de 100 pessoas, foi por outros ciclos neste formato. Professores e público em geral avaliaram positivamente a iniciativa da atual diretoria. Assim sendo, já existe a promessa de que em abril de 2014 outros temas da história de Palmeira serão abordados.

Chá do Renascer

O Clube Renascer faz o seu chá mensal neste dia 8, sob a presidência de Lourivete Pianowski, no restaurante da Claudia.

Feira

Marli Bornancin Yamaguchi, presidente da Associação de Artesanato, convida todos para a feira que já está agendado para iniciar as 10h30 do dia 10, no Calçadão do Wile, durante todo o dia.

Chá da Amizade

A presidente do Chá da Amizade, Francisca Carolina de Brito, avisa as senhoras e senhoritas que o próximo chá está agendado para o dia 14 de maio. Na programação, o divertido bingo, que deixa a tarde mais descontraída.

Acesse

O jornal Gazeta de Palmeira está online no endereço www.gazetadepalmeira.com.br e está sendo atualizado diariamente. Não perca a chance de ficar atualizado! Acesse nosso site todos os dias e fique por dentro do que acontece em nossa cidade e na região.



Cris e Sandro

Amor! Deus nos uniu a 4 anos e só temos a agradecer. Obrigada pela amizade, pelo carinho e amor. Desejo que o senhor nos ilumine e nos conceda a benção de continuarmos sempre juntos e, principalmente, felizes. Com o carinho de sua esposa Cris.

REALEZA
Educação Infantil e Ensino Fundamental

Realiza 22 anos.

ESCOLA GOVERNADA

Escola Realeza

ANIVERSARIANTES MAIO

FONE/FAX: 3252-3398
R. CORONEL MACEDO, 445 CENTRO - PALMEIRA - PR

Prof. Claudia 01.05
Prof. Lidiane 04.05
Luiz 09.05
Eduardo 03.05
Dante 09.05
Miguel 02.05
Ana 03.05
Matheus 04.05

PRODUTOS E SERVIÇOS

Oculos de sol e graus, lentes, armações e assistência técnica

3252-6052

Marque sua consulta com o oftalmologista

Atendimento em Comércio, Escuta em Óculos em casa, sem taxa adicional

O atendimento com a consistência que você precisa

Rua Conceição, 364 Fones: 42- 3252-6052 - 9106-8239



ESCRITÓRIO DE CONTABILIDADE IDEAL

Geise Kelly Begosso – Genésio Antônio Begosso

CRC: PR-056013/O-0 TCCRC - 24142 - PR

Abertura, encerramento de Firms e Imposto de Renda.

CONTABILIDADE EM GERAL

Fone: 3252-1347 Rua Vicente Machado 476
Palmeira - Paraná.



CLÍNICA DE OLHOS PALMEIRA

Atendimento de adultos e crianças

Receita de Óculos e Lentes de contato

Dr. FERNANDO JOSÉ OLIVA
Médico Oftalmologista - CRM - PR 16.263

Dra. LUCIANA TOSUGUI
Médica Oftalmologista - CRM - PR 17.912

Unimed | Inasp | Sindicato Rural | Siam | Parissuar

Rua Cel. Ottoni Ferreira Maciel, 165 | Palmeira - PR Fone: (42) 3252-3435
Rua Francisco Barziz, 240 - centro | Ponta Grossa - PR Fone: (41) 3028-0800



Princesa dos Campos
Fone 3252-1328

Passagens e Encargos Horários

Palmeira - Curitiba
(2ª a Sáb.) 7:00 - 9:15 - 14:00 - 17:45.
(Domingos e feriados) 9:15 - 18:30
(Campo Largo) - 09:15 - 17:45

Palmeira - Ponta Grossa
(2ª a Sáb.) 6:55 - 8:00 - 9:15 - 12:00 -
14:00 - 17:45 - 19:30
(Domingos) 9:15 - 17:30 - 17:45 - 19:30

Palmeira - São João do Triunfo - São Mateus do Sul
(2ª a Sáb.) 7:55 - 9:25 - 12:30 - 15:40 -
17:25 (20:30 até S. João do Triunfo)
(Domingo) 9:25 - 13:30 - 17:25 (20:30 até São João do Triunfo)

Palmeira - Porto Amazonas
(2ª a Sábado) 12:45 - 19:15
(Domingo) 17:45

Adquira aqui passagens das empresas - REAL/REUNIDAS
GARCIA - OURO BRANCO - PRINCESA DO IVAÍ E EUCATUR.



CAMP AUTO PEÇAS

CONCEIÇÃO, N° 858 | (42) 3252-2233
PALMEIRA - PR | CENTRO

Porto Amazonas e SENAR promovem Curso de Operador de Colheitadeira

O Serviço Nacional de Aprendizagem Rural (SENAR), em parceria com o Departamento de Fomento Agropecuário de Porto Amazonas, promoveu nos dias 29 e 30 de abril o Curso de Operador de Colheitadeira (Trabalhador na Operação e na Manutenção de Colhedoras Automotrizes). A qualificação serve como apoio e incentivo aos agricultores da região.

As aulas foram ministradas nas dependências do Aerial Scheremetta e em propriedades rurais próximas. O curso tem como objetivo empregar as técnicas corretas na operação, bem como na manutenção de colhedoras automotrizes.

No conteúdo programático constaram normas básicas de segurança, simbologia universal de máquinas agrícolas, plataforma de controles, instru-



Divulgação

Curso empregou técnicas corretas de operação e manutenção.

mentos e comandos do operador, componentes e regulagens dos sistemas de acionamento, alimentação, debulha, separa-

ção, limpeza, armazenamento e descarga, manutenção e lubrificação, além de avaliação de perdas.

Trigo

Área plantada está próxima de 20% no Paraná

O Paraná já plantou perto de 20% da área de trigo estimada para a safra 2013, de acordo o Departamento de Economia Rural (Deral) da Secretaria de Estado da Agricultura e Abastecimento (SDEAB). Segundo os técnicos, o cereal deve ocupar 855 mil hectares neste ciclo, o que representa aumento de 9% em relação ao ano anterior. A implantação das lavouras, iniciada em 10 de março no Estado, começou a se intensificar, mas de forma mais lenta que nos anos anteriores.

Nas últimas três safras, a área plantada nesse período manteve-se, em média, em 24% do total. Parte dessa diferença deve-se à concentração da produção na região ao sul do Estado, onde o plantio ocorre mais tarde. Devido a esse fato, a SEAB havia estimado anteriormente que nessa safra a semeadura já deveria ter atingido 21% neste período mas a grande quantidade de dias chuvosos em março e abril dificultou o avanço das colheitas de verão e, conseqüentemente, a liberação das áreas para o cultivo dos cereais de inverno, principalmente no Norte Pioneiro.

Segundo o boletim do Deral,

os preços tiveram retração nas últimas semanas, sendo que o triticulor recebeu, em média, R\$38,21 pela saca de 60kg na semana de 15 a 18 de abril - 2,6% abaixo dos R\$39,23 alcançados em março e 4,1% abaixo da máxima mensal dos últimos três anos, alcançada em fevereiro deste ano, de R\$39,84. Este valor mantém o trigo, desde abril de 2012, com preços praticados acima da média paranaense de três anos.

Venda futura

O atual patamar de preços levou os produtores a realizar uma prática pouco comum para o trigo: 3% da safra futura já foi comercializada. É um percentual significativamente alto para a triticultura, apesar de baixo em relação aos negócios antecipados de soja e milho. Em relação ao trigo da safra 2012, 99% já foi comercializado ao preço médio de aproximadamente R\$35,70 por saca de 60kg.



MERCADO AGRÍCOLA

PESQUISA DO DIA 2 DE MAIO
FONTE: SEAB/Deral - NÚCLEO REGIONAL DE PONTA GROSSA

PRODUTO	MÍNIMO	MÁXIMO
Feijão de cor (saca 60 Kg)	210,00	250,00
Feijão preto (saca 60 Kg)	130,00	140,00
Milho (saca 60 Kg)	20,00	23,50
Soja (saca 60 Kg)	55,00	58,60
Trigo (saca 60 Kg)	42,00	43,80
Erva-mate folha (arroba)	13,50	14,00
Suíno tipo carne (Kg)	2,30	2,50
Boi (arroba)	97,00	99,00
Vaca (arroba)	90,00	93,00

AGROINFORMAÇÕES

Vespa-da-galha preocupa produtores de eucalipto

Uma nova praga tem preocupado produtores de eucalipto no Paraná, a vespa-da-galha (*Leptocybe invasa*). Pesquisadores da Embrapa Florestas, em Colombo, estão buscando informações sobre a praga, além de discutir e estabelecer uma estratégia de ação para seu monitoramento e controle. Assim, pretendem fornecer subsídios para buscar soluções e definir orientações de como se deve proceder em campo para a detecção, monitoramento e controle. Originária da Austrália, a vespa-da-galha é uma praga totalmente nova, descoberta pela primeira vez em Israel em 2000, que causa desfolhamento, redução de crescimento e vigor da planta, podendo até mesmo levá-la à morte. Além disso, deixa a planta suscetível ao ataque de outras pragas. Como o ataque desta praga é recente no Brasil (em 2008, na Bahia), ainda não existem formas exatas de fazer o controle. No Paraná, a maior parte da praga detectada está em viveiros de mudas de eucalipto ou em árvores novas, de até 3 anos. A recomendação é a destruição e queima deste material. O controle químico não é recomendado, uma vez que ainda não existem produtos registrados para o controle da praga no Brasil, nem resultados sobre a efetividade destes produtos.

Falta de semente limita crescimento da canola

A época de semeadura da canola começou em 1º de março no Paraná e se estende até 30 de junho no Rio Grande do Sul, estados que concentram mais de 90% da produção. A escassez de sementes no mercado pode prejudicar o avanço da cultura neste ano, com área que deve repetir os números do ano passado limitada a 48 mil hectares. O cenário de produção de canola no Brasil é tema da palestra de abertura do VII Curso de Capacitação e Difusão de Tecnologia na Cultura de Canola, que acontece dia 18 de abril, na Embrapa Trigo, em Passo Fundo (RS). A área de canola semeada em 2012 foi de 48.704 hectares, uma redução de 18% em relação ao ano anterior. Para 2013, as estimativas iniciais apontavam para um incremento de área superior a 30%, realidade que acabou frustrada devido à falta de sementes.

Trigo atinge remuneração recorde no Paraná

Os produtores de trigo do Paraná venderam o cereal ao preço médio de R\$ 37,00 a saca de 60 quilos na safra 2012/13. O valor foi 48% maior do que o do ciclo anterior, quando o preço médio do cereal comercializado no Estado foi de R\$ 25,00 a saca, segundo a Organização das Cooperativas do Paraná (Ocepar). O valor médio vendido na última safra está também 12% acima do custo de produção do cereal no Estado, que é de R\$ 33,00 a saca, segundo o diretor técnico da Ocepar, Flávio Turra. Ele explica que por conta dessas cotações do trigo que ainda estão elevadas e da perspectiva de encolhimento nos preços do milho contribuirão para um aumento de 9% na área plantada. Segundo o analista de mercado da Safra Sul, José Gilmar Carvalho de Oliveira, essa lucratividade do trigo esteve atrelada a uma onda mundial.

Palmeira busca integração a programa regional de desenvolvimento da piscicultura

Uma comitiva de Palmeira, integrada pelo vice-prefeito Marcos Levandoski (PT), pelo presidente da Câmara Municipal, vereador Fabiano Cassanta (PR), e pelo diretor do Departamento de Agricultura, da Secretaria de Desenvolvimento Econômico e Meio Ambiente, Nilton Antonio Wendler, na visita do ministro da Pesca e Aquicultura, Marcelo Crivella, e do governador Beto Richa ao município de Pinhalão. No evento, foi apresentado o local em que será construído o abatedouro de peixes, que favorecerá 67 municípios em um sistema de cooperativa. Palmeira busca fazer parte deste grupo em um programa que visa beneficiar o pequeno produtor rural.

De acordo com Cassanta, será construído em Pinhalão um abatedouro com 5 mil metros quadrados, com capacidade, após concluído, de produzir 20 toneladas de peixe por dia, podendo chegar a 80 toneladas/dia num prazo de dois a três anos.



Vereador Fabiano Cassanta e vice-prefeito Marcos Levandoski.

Para tanto, serão investidos cerca de R\$ 15 milhões na construção do abatedouro e de uma fábrica de ração para peixes.

"Palmeira está iniciando um programa que incentivará os pequenos produtores rurais à aqüicultura e com o funcionamento desta Unidade de Beneficiamento, juntamente com outros municípios teremos um local apropriado para deixar o produto pronto para o mercado", comenta o vereador.

Wendler comenta que os agricultores que desejarem participar do programa devem se enquadrar nos parâmetros de classificação do Programa Nacional de Agricultura Familiar (Pronaf). "Apresentamos um projeto para o Ministério da Pesca e da Aquicultura visando buscar recursos para a aquisição de patrulha mecanizada composta de

escavadeira hidráulica e de um trator de esteira, para fomento da agricultura familiar, para assim abrir os taques e iniciar a produção em Palmeira, em um sistema integrado com Pinhalão. Caso aprovado, receberemos cerca de R\$ 700 mil para a aquisição destes maquinários", ressalta o diretor do Departamento de Agricultura.

Programa

No mês de março foi aprovado pelos vereadores de Palmeira, o projeto de lei do Executivo que cria o Programa Municipal de Desenvolvimento da Cadeia Produtiva da Aqüicultura Familiar com o intuito promover ações de apoio e incentivo a atividade de piscicultura na fase de implantação e construção de tanques, visando aumentar a produção e agregar renda as famílias rurais.

Venda de lotes na Colônia Witmarsum

Lotes no perímetro urbano da Colônia Witmarsum com área de 800 a 4.300 m², com asfalto, luz, água e documentação OK. Interessados tratar pelo telefone (42) 3254-1197 ou (41) 8428-4041.
Dias Camargo - Imóveis - Creci 12.847-F



NARF SHOPPING AGROPECUÁRIO
PRAÇA MARECHAL FLORIANO PEIXOTO, Nº 43

RAÇÕES PARA CÃES

Ração Multi Raças	Ração Poppi
10,1Kg - R\$ 27,30	8Kg - R\$ 16,66
15Kg - R\$ 43,50	15Kg - R\$ 27,50
25Kg - R\$ 66,70	25Kg - R\$ 37,90



LINHA DE BOTAS E BOTINAS
MASCULINAS, FEMININAS E INFANTIL



CANECAS - VÁRIOS MODELOS
LINHA DE PRESENTES



TODA LINHA PET

Fone: (42) 3252-2007

Encontro estadual reúne cerca de 600 produtores de cebola

Secretaria de Estado da Agricultura e Abastecimento (SEAB), Emater e Prefeitura de Prudentópolis realizaram no último dia 25 de abril, em Prudentópolis, o 23º Encontro Estadual de Produtores de Cebola. Cerca de 600 produtores rurais participaram

PARANÁ COLHEU MAIS DE 145 MIL TONELADAS DE CEBOLA NA ÚLTIMA SAFRA DE 2012.

do evento, que teve o apoio da Embrapa/CNPH, Sindicato dos Trabalhadores Rurais, Fetaep e Senar. O diretor-administrativo da Emater, Richard Golba, prestigiou o início dos trabalhos representando o secretário da agricultura, Norberto Ortigara.

Em seu discurso, Golba destacou a necessidade dos produtores de cebola aperfeiçoarem o processo de organização. "Isso é importante, principalmente, para o relacionamento com o mercado, tanto para a compra dos insumos quanto para a comercialização. Pelo que eu ouvi, vocês acabam de vender a produção por um preço médio que ficou perto de R\$1,00 por quilo. O consumidor hoje paga na faixa de R\$4,00, no supermercado. A organização em torno de uma associação ou cooperativa pode criar condições, em situa-

ções assim, para vocês também se apropriarem dessa valorização do produto, aumentando a renda de toda a família", disse.

As palestras dos técnicos e pesquisadores e também os depoimentos apresentados pelos produtores giraram em torno do tema manejo do solo e da água, com ênfase ao uso da tecnologia do plantio direto.

O Paraná é o segundo maior produtor de cebola do Sul do país. Na última safra colheu pouco mais de 145 mil toneladas. A atividade é desenvolvida por cerca de 5,6 mil famílias que cultivam área aproximada de 7 mil hectares.

Para o extensionista Iniberto Hamerschmidt, coordenador estadual do projeto Olericultura, na Emater, "trata-se de uma cultura importante para o processo de diversificação dos negócios dos agricultores e que tem uma importância social também muito grande. Aqui no estado, são os jovens e as mulheres quem mais se dedicam a essa exploração. No caso dos filhos dos produtores, fazendo isso, eles têm a oportunidade de aprender a tocar um negócio, de exercitar a administração de uma atividade", comentou ele.

Lançada no Paraná a campanha de vacinação contra a febre aftosa bovina

O Governo do Paraná lançou a primeira etapa da campanha de vacinação contra a febre aftosa na terça-feira (30), em Marechal Cândido Rondon, região Oeste do estado. Para os produtores, a vacinação começou na quarta-feira (1º) e se estende até o dia 31. O secretário estadual de Agricultura e do Abastecimento, Norberto Ortigara, e o diretor-presidente da Agência de Defesa Agropecuária do Paraná (Adapar), Inácio Afonso Kroetz, participaram da solenidade e acompanharam a demonstração do novo sistema de comprovação de vacinação on-line.

A vacinação, nesta etapa, é obrigatória para bovinos e bubalinos de até 24 meses de idade, o que corresponde a 46% do rebanho atual do Estado, estimado em 9,5 milhões de animais. Até o final deste período o produtor deve efetivar a compra, aplicação e comprovação da vacinação do seu rebanho. Na segunda etapa, em novembro, é obrigatória a vacinação para 100% do rebanho.

De acordo com a chefe de Sanidade Animal da Adapar, Andria Amarante Calderari, a imunização em duas etapas e por faixa etária ocorre desde 2009, quando foi alterado o sistema de vacinação no Paraná. "A imunização tem a validade de um ano e a taxa de efetividade da vacina é de aproximadamente 95%. Assim, como o animal mais novo não recebeu muitas vacinas desde que nasceu, recebe duas doses anualmente para evitar o risco de estar entre os 5% de exceção."

Para tornar o processo de comprovação da vacina obrigatório a todos os produtores, a partir deste ano, a Adapar oferece sistema online de cadastro. Pela internet será possível declarar informações do rebanho, como a quantidade de animais existentes e vacinados, a quantidade de doses aplicadas, o laboratório em que a vacina foi adquirida e a sua validade. O produtor que preferir o método tradicional poderá fazer a comprovação da vacinação do seu rebanho nas unidades locais de Sanidade Agropecuária, distribuídas pelo estado.

Cooperativas
Para divulgar com mais eficácia



Secretário Norberto Ortigara inicia campanha de vacinação.

cia o novo método a Adapar incentiva as cooperativas do estado a auxiliar seus associados na adesão ao sistema on-line, que é gratuito e simples. "Estamos fortalecendo a parceria com as cooperativas, pois queremos agilizar

esse processo de comprovação. É importante lembrar que a imunização do rebanho traz ao consumidor, ao produtor e às cooperativas a garantia de um animal saudável e livre da aftosa", destaca Andria Calderari.

HAWAII
ACABAMENTOS
Rua Coronel Alípio Nascimento, 41

Compre tudo em 10X sem juros
(no cartão de crédito)

A Partir de R\$ 31,90

1 litro R\$ 10,90
5 litros R\$ 32,90

Fim de Obra

Papeis de Parede
Venha escolher o seu!

PORTO DESIGN

Estética
Próteses
Implantes
Ortodontia

Excelência em tratamento dentário a um custo justo e acessível



OdontoClin

Seu sorriso é o reflexo do nosso trabalho

T 42 3252 4127
Praça da Matriz 77
Palmeira PR

Cruzamento de ruas centrais da cidade ganha semáforos para pedestres

Foi concluída a instalação dos semáforos para pedestres na esquina das ruas Conceição e Barão do Rio Branco, no centro da cidade. De acordo com o Departamento de Segurança e Trânsito, o valor do investimento na nova sinalização foi de R\$ 7.900,00. O cruzamento já havia recebido sinalização no ano passado, porém só para veículos.

A empresa que realizou a instalação dos semáforos para pedestres também fez reajuste no tempo dos semáforos para quem trafega pela Rua Conceição, sentido BR-277, e em todos os aparelhos do cruzamento das ruas 15 de Novembro e Santos Dumont. A justificativa foi que os aparelhos deveriam ser adequados devido a demanda dos últimos meses.



Cruzamento entre ruas Conceição e Barão do Rio Branco ganhou semáforo.

Bom Negócio Paraná

Palmeira passa a ser beneficiada por Programa

Nesta terça-feira (30) aconteceu a cerimônia de lançamento do programa Bom Negócio Paraná em Palmeira, às 19 horas, na sede da Juventude Atlético Palmeirense (JAP). O programa do Governo do Paraná, que garante empréstimos baratos e capacitação gratuita, passa a incluir Palmeira na lista de cidades beneficiadas.

Em funcionamento em mais de 70 cidades, o Bom Negócio Paraná estimula as economias locais com empréstimos a juros baixos para micro e pequenos empresários. Os empréstimos são feitos pelo Banco do Empreendedor, da Fomento Paraná, e os juros estão entre os mais baixos do país e variam de 0,55% a 1,02% ao mês. A meta é beneficiar 60 mil micro e pequenos em-

preendimentos formais e informais com receita bruta de até R\$ 2,4 milhões por ano.

Aliado aos empréstimos, o Bom Negócio concede cursos gerenciais gratuitos nas áreas de empreendedorismo e projeto de vida, gestão de negócios, gestão de pessoas, gestão financeira, gestão comercial e gestão estratégica. Os cursos têm 66 horas, distribuídas em 22 dias, e são realizados em parcerias com universidades estaduais e entidades empresariais. Quanto mais capacitado o empreendedor, menores são os juros.

De acordo com o secretário da Indústria, Comércio e Assuntos do Mercosul, Ricardo Barros, o programa aumenta as oportunidades de negócios, sobretudo nos pe-

quenos e médios municípios. "Os recursos vão direto para a comunidade, que cria novos empregos e o desenvolve as economias municipais", salienta.

Crédito e capacitação

O programa atende empreendedores informais, individuais, sociedades empresariais, sociedades simples, arranjos produtivos locais e cooperativas de produção, de serviços e de trabalho.

O prazo de pagamento vai de 12 meses a 24 meses. A análise de crédito leva em conta o porte da empresa e o histórico de pagamento de compromissos financeiros. O limite de financiamento para empresas com receita bruta anual de até R\$ 360 mil é de R\$ 15 mil. As faixas de financiamento variam de R\$ 1 mil a R\$ 300 mil, de acordo com a capacidade de cada empresário.

O programa é uma parceria do Governo do Paraná com diversos órgãos, como o Serviço Brasileiro de Apoio às Micro e Pequenas Empresas (Sebrae), Federação das Associações Comerciais e Empresariais do Paraná (Faciap), Federação das Indústrias do Paraná (Fiep), Federação do Comércio do Estado do Paraná (Fecomércio), sindicatos e instituições financeiras, além de prefeituras.

VENDE

CASAS/APARTAMENTOS

Casa de Alvenaria com 68,25m², lote com 362m², casa com 2 quartos, sala, cozinha, banheiro, garagem com lavanderia. Localizada na Colônia Francesa, próximo ao Parque dos Franceses, **R\$ 160.000,00** (financia CEF).

Casa de Madeira com 130m², com 3 quartos, sala, cozinha, banheiro, área de serviço, lote com 12x25 (300m²). Localizado no centro, Rua Abelegy Alves, 213. **R\$ 160.000,00** (não financia).

Casa de Alvenaria com 100m², lote com 360m² (15x24), 3 quartos (um com suíte), sala, cozinha, banheiro, área de serviço e garagem com churrasqueira, à Rua Marçal Batista Teixeira, 222, Vila Rosa. **R\$ 210.000,00** (financia).

Casa de Alvenaria com 88,98 m², lote com 450m², casa com 3 quartos, 2 banheiros, sala, copa, cozinha, garagem e lavanderia fechada com churrasqueira. Localizada no Jardim Christine, **R\$ 190.000,00** (financia CEF).

Sobrado Central, com 4 quartos (1 suíte), sala/copa, 1 banheiro, 1 lavabo, cozinha, área de serviço e 2 vagas de garagem. Localizado no centro, próximo CEDAG (financia).

Casa de Alvenaria com 2 quartos, sala, cozinha, banheiro, garagem e edícula com quarto, cozinha e banheiro. Localizada no Núcleo Tibagi (financia CEF).

Casas Novas em condomínio fechado, com área individual de 39,44m² cada casa 7,88m² de área comum em cada unidade, com 2 quartos, copa/cozinha, banheiro e área de serviço, uma vaga de veículo, área de lazer em comum coberta com churrasqueira e banheiro, localizada na rua Gibran Bacila, 90 (início da Vila Rosa), condomínio fechado com segurança e praticidade (financia CEF).

Casa de Alvenaria com aproximadamente 120m², com 3 quartos (1 suíte), banheiro, sala, cozinha e área de serviço interna, com mais um quarto e garagem na parte externa e uma edícula em alvenaria com 1 quarto, banheiro e cozinha. Localizada próximo ao centro, no Núcleo João Paulo II, **R\$ 200.000,00** (financia CEF).

Casa de Alvenaria com 2 quartos, banheiro, sala, cozinha/copa, garagem para 2 carros com lavanderia e quarto externo na garagem, lote com 242m², casa com 120m² construídos, Av. 7 de Abril, 1.650. **R\$ 280.000,00** (financia). **Casa Mista** (70% de material) com

113,67m², com 3 quartos, 2 banheiros, sala, cozinha, garagem para 2 carros, lote com 390m². Localizada na Rua Tenente Manoel José de Araújo, próximo a APAE, **R\$ 120.000,00**.

VENDE LOTE

Lote com 2.353m², com 19,50m, de frente para a Rua Conceição e fundos com 19,50m, fazendo frente para a Rua Jesuino Marcondes, lote plano e com excelente localização comercial e com possibilidade de uso para condomínio residencial, documentos ok. Valor de venda **R\$ 950.000,00**.

Lote com 288m² (12 x 24), localizado à Rua Francisco Sinque Ferreira, Vila Rosa. **R\$ 100.000,00**.

Lote com 360m² (12x30) localizado no Loteamento Wola Brudzynska (centro) **R\$ 140.000,00** (financia CEF).

ÁREA RURAL

Chácara com 1 alq e 2 lts (25.526m²) localizada no Faxinal dos Quartins com frente para o asfalto da PR 151 próximo ao Posto Gugu, contendo uma casa em alvenaria com +/- 180m² com 3 quartos, 2 banheiros, coz/copa, sala, lavanderia/despensa com churrasqueira, com água encanada, um poço, uma nascente na área com 2 açudes prontos. **R\$ 250.000,00**.

Área com aproximadamente 5 alq. ao lado do Núcleo Rocio II, área ideal para loteamento. **R\$ 1.780.000,00**.

ALUGA RESIDENCIAL

Casa de madeira com 2 quartos, sala, cozinha, banheiro e cobertura p/ carro, à Rua Gibran Bacila, 13, Vila Rosa, **R\$ 550,00**.

Casa de madeira com 2 quartos, sala, cozinha, banheiro e garagem coberta com churrasqueira, Vila Cherobim, **R\$ 450,00**.

Casa mista com 4 quartos, sala, copa cozinha banheiro, Rua Cel. Alípio do Nascimento, 275, **R\$ 600,00**.

Casa de madeira com 2 quartos, copa/cozinha, banheiro e lavanderia, cobertura p carro, Vila Maria, **R\$ 380,00**.

Casa de alvenaria com 2 quartos, sala, cozinha e banheiro, no Papiros, **R\$ 400,00**.

ALUGA COMERCIAL

Sala Comercial com banheiro a Rua Conceição 632 (sobreloja do banco Sicredi).

Sala Comercial com 65m², com banheiro e cozinha, imóvel com possibilidade de alteração da fachada, Praça Mal. Floriano Peixoto, próximo a Prefeitura Municipal. **R\$ 1.800,00 + IPTU**.



** os valores de aluguel apresentados são líquidos, já com bonificação de pontualidade para pagamento em dia.

Polícia Militar da dicas de segurança para evitar ações de bandidos no dia-a-dia

A Polícia Militar divulgou algumas dicas de segurança para a população, que ajudam a inibir a ação de bandidos em algumas situações do dia-a-dia.

Assalto em veículo

Estacionar em lugar movimentado e iluminado; usar sistema de alarme, chave geral e correntes na direção; evitar armas e documentos no porta-luvas; ao estacionar ou parar em cruzamentos, principalmente a noite, observe pessoas suspeitas nas proximidades; som, rodas e certos acessórios despertam a atenção de marginais; evite deixar objetos de valor no interior de seu carro; em caso de assalto, não reaja e procurar memorizar a placa do veículo.

Residência

Sistema de alarme é sempre eficaz; não deixar luz acesa durante o dia, um bom cão de guarda; atender a porta após identificação prévia; manter a porta da garagem sempre fechada; aguardar o fechamento de portões de comando eletrônico; não aceitar a entrada de técnicos não solicitados; ao sair ou retornar da residência, observe as proximidades e se constatar a presença de estranhos, não entre; à noite, deixe pelo menos uma lâmpada acesa na área de maior risco da residência (utilizar fotocélulas); manter escadas e ferramentas em lugar seguro; na perda das chaves, troque os segredos das fechaduras; ao viajar, avise parentes ou vizinhos de confiança, para que esporadicamente verifiquem a resi-



dência e façam a coleta de correspondências; oriente familiares e empregados para que não comentem com estranhos sobre os bens que a família possui, tanto como seus hábitos e não dê informações por telefone para pessoas desconhecidas.

Dia do pagamento

Lembre-se: um alvo fácil é sempre mais procurado; não comente sobre seu salário com pessoas de pouco convívio; evite a conversa com pessoas estranhas dentro ou fora do banco; nos dias de pagamento adote medidas de segurança mais severas; observe se alguém está seguindo-o e procure evitar, mas se precisar transportar muito dinheiro, não ande sozinho, peça a companhia de parentes, amigos ou seguradoras.

Deslocamentos

Ao notar que está sendo seguido, procure mudar várias vezes o lado da calçada; não carregue objetos de valor, grandes quanti-

as de dinheiro ou cartões de crédito, se não houver necessidade e evite lugares sem iluminação e com pouco movimento.

Caixas eletrônicos

Não revele sua senha para terceiros; em caso de dificuldade, comunique-se com funcionários do banco; observe atentamente as pessoas em atitudes suspeitas próximas ao local; evite horários e locais de maior risco e evite realizar saque de grandes quantias.

Seqüestro relâmpago

Não reaja em nenhuma circunstância; procure obedecer todas as exigências do bandido; tente observar as características físicas, cicatrizes e marcas e peça auxílio à Polícia assim que for libertado.

Escolas

Trate o seu filho como amigo, demonstrando seu afeto e preocupação pelo seu desenvolvimento; conheça os amigos de seu filho; ensine as crianças a pedir auxílio à polícia (pessoalmente ou por telefone) ou às pessoas conhecidas, quando perceber estranhos em atitudes suspeitas ou que estejam molestando; não aceitar balas, doces, presentes, ou brinquedos de pessoas desconhecidas; oriente seus filhos para não desviarem do trajeto casa - escola - casa, sem prévio acordo e oriente seus filhos para que se afastem de situações perigosas, tais como: armas, acidentamentos, aglomerações, discussões, etc.

Projeto muda critérios de promoção de oficiais da PM



Divulgação/PM/PR

O Governo do Estado vai mudar os critérios de promoção dos policiais militares no Quadro Especial de Oficiais da Polícia Militar (QEOPM). A Assembleia Legislativa aprovou na segunda-feira (29), em redação final, o projeto de autoria do Governo que reserva metade das vagas do Quadro para policiais com maior tempo de serviço.

Para integrar o Quadro Especial de Oficiais da Polícia Militar o policial precisa concluir o Curso de Habilitação, no qual os policiais são aprovados após concurso seletivo interno. O projeto do governo reserva 50% das vagas do concurso para militares mais antigos e sem curso superior.

Atualmente, podem concorrer todos os subtenentes, primeiros-sargentos, segundos-sargentos, cabos e soldados. Traiano explica que esta igualdade, no entanto, não tem respeitado a história e

a contribuição dos militares mais graduados na ascensão da carreira. "Além disso, o processo atual de promoção causa o desinteresse dos militares em participar dos Cursos de Formação de Sargentos, pois não traz benefícios concretos na ascensão da carreira. Com isso, a busca pelo conhecimento e melhoria tem ficado em segundo plano", disse o líder do governo.

O Quadro Especial de Oficiais da Polícia Militar é composto por um coronel, dois tenentes-coronéis, quatro majores, 15 capitães, 33 primeiros-tenentes e 108 segundos-tenentes.

O projeto também altera o tempo do Curso de Habilitação, adequando à norma e com as orientações do Ministério da Educação. O curso deve ser mensurado por carga horária e não por tempo de duração. A duração de 2 anos passa a ser de 2.400 horas/aula.



GENTE QUE
COOPERA
TRAZ AMIGOS.



Indique o Sicredi e ganhe prêmios. Porque amigos de verdade crescem juntos.

Chegou mais uma oportunidade de você cooperar com seus amigos. Indique-os para fazerem parte do Sicredi, se eles virarem associados, você acumula pontos e pode trocar por diversos brindes.

Acesse www.amigosicredi.com.br

GENTE QUE
COOPERA
CRESCER



SICREDI

PM aborda caminhões que faziam transferência suspeita de carga

A Polícia Militar recebeu uma denúncia anônima no final da tarde de domingo (28), de que um caminhão do tipo 'cebolão', carregado de cimento a granel, estaria tendo sua carga furtada ou desviada para outro veículo. A ação acontecia na rua Ignácio Barão, no bairro do Rocio 2.

A equipe de policiais foi até o local e abordou o caminhão trator Scania, acoplado a uma carreta semi-reboque, cor branca, e o caminhão GM/Chevrolet. No momento da abordagem os PMs verificaram que era utilizado um 'mangote' acoplado ao Scania, o qual transferia cimento a granel para o GM/ Chevrolet.

Os policiais militares solicitaram que a operação de transbordo de carga fosse interrompida. Um dos indivíduos envolvidos relatou ter sido solicitado por outra pessoa para realizar um frete, que seria a respeito de sobras de cimento existentes no caminhão que o mesmo era responsável.

No local também estavam outras três pessoas, que foram questionadas e relataram terem sido solicitadas para auxiliar também no transbordo da car-



Carga ficou apreendida na Delegacia e caminhão foi para perícia.

ga. Após serem vistoriadas, foram liberadas no local.

Os envolvidos insistiram que a operação tratava de "raspagem" da carga que ficava no interior do cilo, porém a equipe policial constatou que o caminhão estava com carga completa. De acordo com relatos, já haviam sido transferidas aproximadamente uma tonelada de um caminhão para outro, carga

essa a granel, que se encontra em cima da carroceria de um dos caminhões.

O veículo GM/Chevrolet, no qual se encontrava a carga transferida, foi recolhido, já que não havia como ser feita a retirada do cimento a granel para ser realizada a apreensão do mesmo. Os dois indivíduos envolvidos foram conduzidos a 40ª DRP para as devidas providências.

Abordagem de veículo

Condutor sem CNH, débitos pendentes e som furtado

No início da manhã de segunda-feira (29), em patrulhamento pela Rua Gaspar Bertoni, no bairro do Rocio 1, policiais avistaram um veículo Corsa gerou suspeita na equipe ao notar a presença da viatura policial e foi abordado. Os PMs constataram que o condutor não possuía Carteira Nacional de Habilitação e o veículo possuía débitos pendentes. O condutor, o veículo e uma adolescente que acompanhava o mesmo, foram conduzidos até a sede do 2º Pelotão para procedimentos.

Dentro do veículo também havia um aparelho de som, o qual o condutor não sabia explicar a procedência. O equipamento foi verificado e encontrado em registros anteriores um furto de aparelhagem sonora automotiva, e em contato com a vítima do furto, o mesmo reconheceu o produto.



Som com registro de furto já foi identificado por vítima.

Diante dos fatos o indivíduo e a adolescente foram conduzidos à 40ª Delegacia para providências.

GAZETAPOLICIAL

Usuário de drogas ameaça a própria mãe

Na manhã de quarta-feira (24), a Polícia Militar atendeu a um chamado devido à ameaça. De acordo com relatos da solicitante, seu filho é usuário de substância entorpecente e após fazer uso de tal substância, tornou-se agressivo, passando a quebrar móveis na residência e agredir a mesma com chutes, além de realizar ameaças. O rapaz foi entregue à 40ª DRP para as devidas providências.

Veículo dirigido por menor de idade é abordado

Um veículo Gol, de cor vermelha, foi abordado na rua Vicente Machado, na noite de quarta-feira (24), durante patrulhamento da PM. O carro gerou suspeita na equipe por estar com os faróis apagados. Na abordagem os policiais constataram que o condutor não possuía Carteira Nacional de Habilitação, sendo ainda menor de idade. O veículo foi encaminhado à sede do Pelotão da Polícia Militar e o adolescente à 40ª Delegacia para providências cabíveis.

Vítima agredida por seis pessoas é roubada

Seis indivíduos agrediram uma vítima na noite de quinta-feira (25) e roubaram um par de tênis da marca Olimpikus e aproximadamente R\$6,00 em dinheiro. A PM foi acionada para atender a ocorrência.

PM aborda suspeitos de atirar em via pública

No final da manhã de quinta-feira (25), uma denúncia anônima relatou que havia indivíduos com arma de fogo e dando tiros em via pública, na Colônia Francesa. Policiais militares foram até o local, abordaram os suspeitos e constataram que são dois indivíduos que estão em liberdade condicional. Nenhuma arma foi encontrada com os mesmos. A Polícia Militar agradece a população e pede para que a população sempre ligue e informe quando houver alguma atitude suspeita.

Funcionárias embriagadas relatam roubo

Na manhã de segunda-feira (29), a PM foi chamada até um estabelecimento comercial e recebeu relatos das funcionárias do local, de indivíduos haviam tentado roubar o local e teriam agredido outra funcionária, a qual já havia sido conduzida para atendimento médico por estar com um corte no braço. Ao chegar no estabelecimento os policiais constataram que as funcionárias estavam visivelmente embriagadas, falavam coisas desconexas, mantendo a versão de uma suposta tentativa de roubo, mas sem saberem precisar nenhum dado. Diante dos fatos o solicitante foi orientado a registrar o fato na Delegacia.

PM apreende som de três veículos por perturbação

A Polícia Militar recebeu várias denúncias na noite de segunda-feira (29), de que vários veículos estariam com o volume do som extremamente alto, perturbando a tranquilidade dos moradores, em uma estrada rural, em frente a Fazenda Serrana. Na chegada da equipe policial ao local, o fato foi constatado e os três veículos envolvidos, sendo uma Saveiro, uma Montana e um Gol, foram conduzidos à 40ª Delegacia para realizar a apreensão da aparelhagem de som.

Quer comer bem, por um preço acessível?

R\$ 21,90/kg

Alecrim

R. Conceição, 960 - anexo ao Palmeiras Supermercados
Aberto de segunda a sábado, das 11:00 às 14:00

Frota de veículos emplacados em Palmeira chega a 15.549 unidades

A frota de veículos emplacados em Palmeira, no mês de março, é de 15.549. Em dezembro de 2012, as estatísticas do Departamento de Trânsito do Paraná (Detran-PR) apontavam para 15.324 veículos. Desde o final de 2012 e até o mês de março deste ano, portanto, a frota aumentou em 225 unidades.

Em março, foram 102 veículos a mais que em fevereiro e 186 a mais que janeiro. Do total da frota do município, são 8.658 automóveis, motocicletas e motonetas são 2.973, as caminhonetes são 1.945, outros 1.207 são caminhões e os ônibus e microônibus somam 114. As estatísticas mostram ainda outros tipos de veículos com menor número, como triciclos e motor-casa, com duas unidades cada.

No mês de fevereiro, os dados do Detran-PR apontavam para 15.447 veículos na frota do município, ou seja, 74 a mais que no mês de janeiro, mês em que eram 15.373 os veículos com placas de Palmeira circulando por ruas e estradas.

Prós e contras

O gradativo aumento da frota de veículos de Palmeira, assim como ocorre em outros municípios,



População de Palmeira deve gastar R\$ 466 milhões em 2013.

acarreta vantagens e desvantagens. A principal vantagem é o incremento dos valores recolhidos como Imposto sobre a Propriedade de Veículo Automotor (IPVA), que apenas nos primeiros quatro meses do ano já representou perto de R\$ 1,3 milhão para os cofres da Prefeitura Municipal. A estimativa é de que ultrapasse a cifra de R\$ 2 milhões até o final do ano.

As desvantagens, por sua, estão nas dificuldades no trânsito no dia a dia. Mais veículos circulando representam trânsito mais lento, demora nos trajetos e até mesmo congestionamentos em determinados horários do dia. Além disso, há a questão ambiental, pois com mais veículos circulando aumenta a emissão de gases na atmosfera.

Stefani Rochinski

Desaparecimento de menina completa um ano

Familiares e amigos da menina Stefani Vitoria Rochinski, que desapareceu no dia 4 de maio de 2012, em Porto Amazonas, quando saiu de sua casa para ir à escola, estão organizando um ato, para lembrar a data do desaparecimento da menina e também para que a imprensa e os órgãos de segurança não esqueçam o caso.

O ato será realizado na praça Central Mario Alves Guimarães, em Porto Amazonas, nesta sexta-feira (4), dia em que se completa um ano de seu desaparecimento. Às 16h30min, toda a comunidade de Porto Amazonas é esperada, bem como os órgãos de imprensa, poder público e segurança.

Desaparecimento

Stefani Vitória Rochinski saiu do sítio onde mora com a família às 6h50 do dia 4 de maio do ano passado para embarcar no ônibus que a levaria ao Colégio Estadual



Stefani Rochinski.

Coronel Amazonas, no centro de Porto Amazonas. O ponto fica a cerca de um quilômetro da casa

da família da garota. A menina vestia uma calça preta do uniforme escolar, uma blusa roxa, tênis brancos e carregava uma mochila marrom. Uma testemunha disse ter visto Stefani no ponto, mas a criança não chegou a embarcar no ônibus.

Por uma semana, a polícia e o Corpo de Bombeiros fizeram buscas na zona rural de Porto Amazonas, mas Stefani não foi encontrada. Até mergulhadores chegaram a tentar localizar a menina ao longo do rio Iguaçu, que corta o município.

Um suspeito chegou a ser preso pela polícia, mas foi liberado por falta de provas. Também foram divulgados retratos-falados de duas mulheres suspeitas, que teriam sido vistas nas proximidades no dia do sumiço de Stefani, porém, até o momento, nada de concreto foi confirmado oficialmente sobre o paradeiro da menina.



Com cores tudo fica mais bonito!

CORMIX TINTAS

TUDO PARA PINTURAS IMOBILIÁRIAS E AUTOMOTIVAS

Rua XV de Novembro, 11-500
(42) 3252 1993



FRANCO SUPERMERCADO

Onde você está em 1º lugar.

Atendimento até às 19h30

www.superfranco.com.br | Rua Padre Comarço, 844
T 3252 4356 | 3252 3283 | 9911 6105

Bota Moleca BOTA FEMININA R\$ 94,90 un.

Enfeite Vaso VÁRIOS MODELOS a partir de R\$ 52,90 un.

Relógio dia das Mães R\$ 29,90 un.

Prancha Britânica CONTROL IDN R\$ 45,90 un.

No Franco você encontra as melhores ofertas para sua Mãe

Dia das Mães